Passo a passo para utilizar o eVista em celulares e tablets Android

Com base em estatísticas da Fundação Getúlio Vargas, até o final de 2017 o Brasil terá um smartphone por habitante. E segundo pesquisa feita pela consultoria IDC, o sistema operacional Android atingiu a marca de 95,5% dos aparelhos comercializados no país em 2016.

Motivados por esses números, e principalmente atendendo ao pedido de fabricantes, lojistas e fornecedores da indústria moveleira. Lançamos o app do eVista para dispositivos Android.

O novo aplicativo foi repensado para levar os recursos presentes no eVista Windows para celulares e tablets. Adicionando uma série de funções inovadoras às funções já consagradas do software.

Este manual passo a passo vai ajudá-lo a obter um maior proveito dos novos recursos. Colocando o conteúdo técnico do seu fabricante ao alcance dos seus dedos. Onde e quando você quiser ☺.

Passo 1 | instalação:

Acesse a **Play Store** (no endereço **play.google.com**) e digite **nacionalsistemas.evista** no campo pesquisar. Após encontrar o eVista (da Nacional Sistemas), instale-o pressionando o botão **Instalar**.

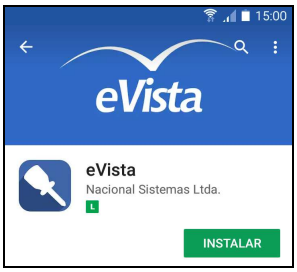

Passo 2 | atalho:

Entre no eVista através do atalho que foi criado no seu celular ou tablet. A tela **Login** irá aparecer.

Passo 3 | login anônimo:

Na tela **Login**, você pode marcar o campo **Entrar de forma anônima** e em seguida pressionar o botão **Entrar**. Isto fará com que você acesse o eVista sem se identificar.

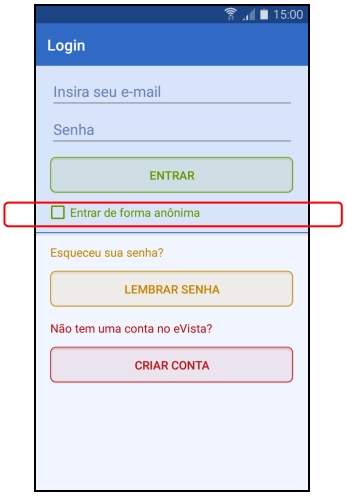

Porém sugerimos que você crie uma conta, caso ainda não tenha, e acesse o eVista utilizando essa conta. Desta forma você irá concorrer a prêmios, entre outras vantagens como entrar diretamente na tela Inicial, por exemplo. Veja no próximo passo como é fácil criar uma conta.

Passo 4 | criar conta:

Pressione o botão **Criar conta** e preencha os campos **Nome**, **E-mail** e **Senha**. Em seguida pressione o botão **Salvar**.

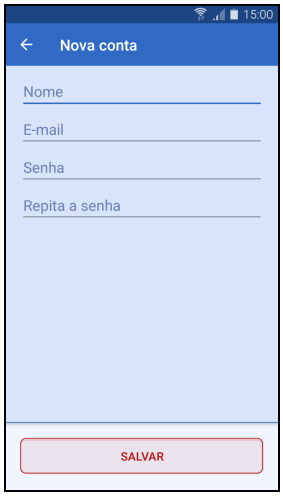

Observe que você deve preencher seu nome completo, escolher o e-mail que mais usa, e a senha não pode ter menos de 4 caracteres.

Passo 5 | login:

Agora, novamente na tela **Login**, digite o seu E-mail e Senha e pressione o botão **Entrar**.

Se você esquecer a sua senha não tem problema! O botão Lembrar senha envia um e-mail para você lembrando a sua senha sempre que você precisar!

Passo 6 | primeiro acesso:

Ao acessar o eVista, ele não terá nenhum conteúdo ainda. Pressione o botão "**flutuante"** para Adicionar um novo conteúdo. Ou toque no ⋮ **menu superior direito** e escolha **Adicionar e acessar conteúdo**.

Após fazer o acesso com seu usuário, o eVista não mostrará mais a tela Login quando você entrar. Porém se você precisar voltar para a tela Login, toque no ⋮ menu superior direito e escolha Trocar usuário (Login).

Passo 7 | adicionar conteúdo:

Na tela **Adicionar e acessar conteúdo**, digite o código de conteúdo e pressione o botão **Adicionar conteúdo**. Basta saber quais são os códigos de conteúdo e adicioná-los nesta tela.

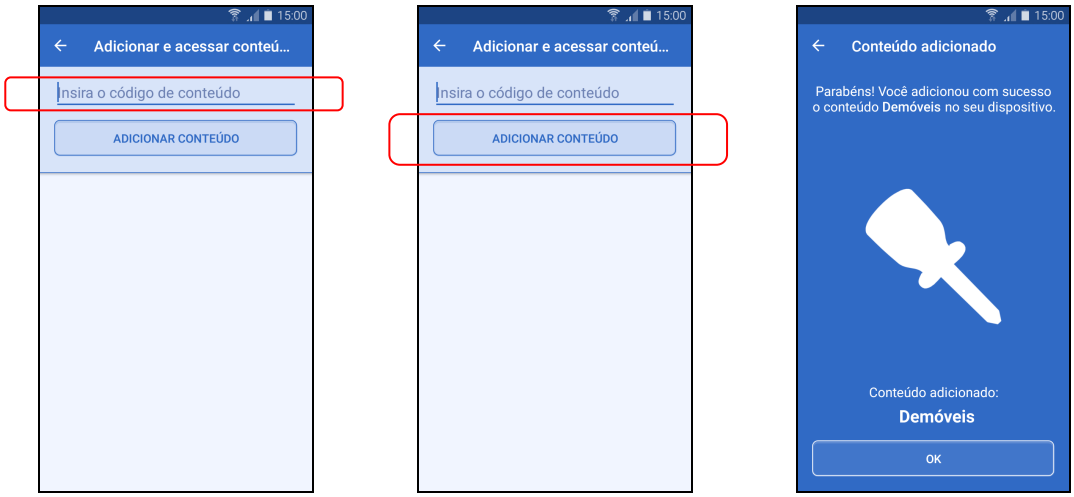

Passo 8 | escolher conteúdo:

Na parte inferior da tela ficam os conteúdos adicionados por você. Toque no nome do conteúdo para acessá-lo.

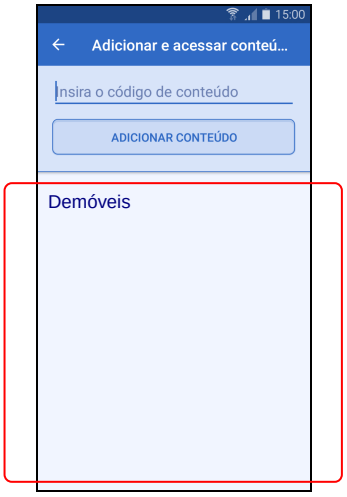

Passo 9 | informar código do dispositivo:

Se o conteúdo que você quer acessar for do tipo privado ao invés de público, uma tela irá aparecer solicitando que você faça a habilitação do seu celular ou tablet. A habilitação deve ser feita em uma loja, através do eVista Windows.

A tela continuará aparecendo toda vez que você clicar sobre o conteúdo e o seu dispositivo ainda não estiver habilitado em uma loja da rede.

Passo 10 | habilitar dispositivo:

Na loja, a pessoa responsável deverá acessar o eVista Windows (que precisa estar atualizado) e ir até a função **Gerenciador de dispositivos** no menu **Ferramentas**.

Em seguida, deverá clicar em **Habilitar dispositivo**, preencher as informações **Código do dispositivo** e **Descrição do dispositivo**. E finalmente pressionar o botão **Habilitar**.

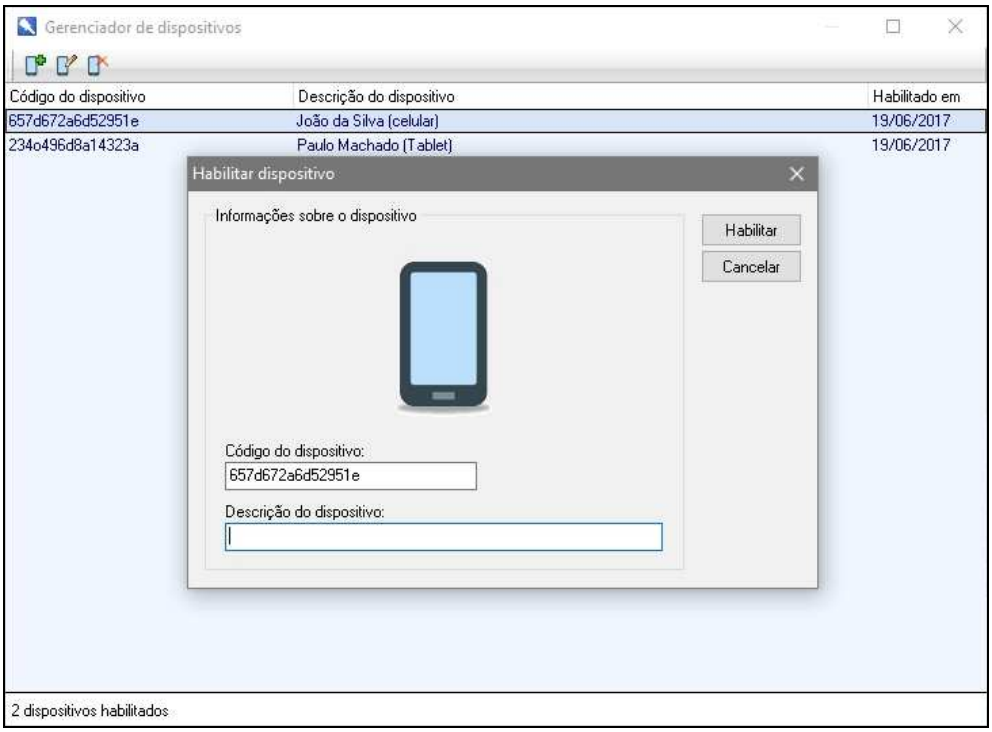

Se houver a necessidade de alterar alguma informação, clique no botão **Editar dispositivo**, ou dê dois cliques sobre o dispositivo na janela **Gerenciador de dispositivos**.

Para deletar um item, clique em **Excluir dispositivo**.

Passo 11 | acessar conteúdo:

Assim que o seu dispositivo estiver habilitado você poderá acessar o conteúdo.

A tela principal do eVista está dividida em duas abas: **Início** e **Animações**.

A aba **Início** mostra o logotipo e uma imagem da empresa responsável pelo conteúdo. Pressione sobre os botões de cima ou simplesmente deslize a imagem para os lados para alternar entre as duas abas.

Vá até a aba **Animações** para ter acesso à lista de animações disponíveis. Digite no campo superior para filtrar a lista de animações caso seja necessário. Facilitando assim a sua busca.

Para visualizar uma animação, basta pressionar sobre o nome dela na lista de animações.

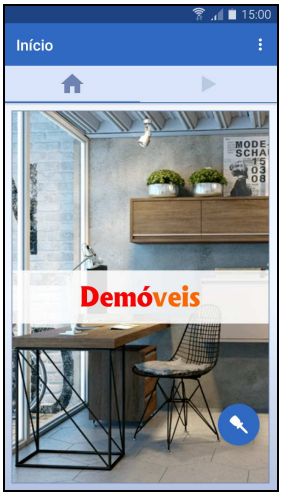

Passo 12 | visualizar animações:

A tela de visualização possui duas áreas: **área de visualização** e **área de botões**.

A **área de visualização** é composta pela animação ao centro e por elementos "escamoteáveis" ao redor dela, como o título superior e o texto inferior.

A animação se adapta ao formato da tela do seu celular ou tablet. Para exibir o título e o texto, basta deslizar a animação para baixo e para cima, respectivamente.

A **área de botões** foi pensada de maneira ergonômica, utilizando as laterais da tela com os botões **Avançar** e **Voltar** embaixo, e o botão **Pause/play** à direita. Como as animações do eVista são passo a passo, o progresso da animação é marcado de forma numérica no canto superior direito (**números de passos**).

A função pause/play também funciona com um toque sobre a animação.

Passo 13 | marcar passos-chave:

Uma inovação no eVista Android é a possibilidade de marcar os principais passos das animações. Isto ajuda a rever os detalhes mais importantes de maneira mais rápida e prática.

Para marcar você só precisa estar no passo escolhido e fazer um toque longo (manter pressionado) sobre a animação até aparecer um quadro azul de destaque ao redor dela. Faça o mesmo procedimento quando quiser desmarcar.

Fazendo toques rápidos sobre os **números de passos** no canto superior direito a animação "pula" para os passos marcados.

Se houver a necessidade de apagar todas as marcações, faça um toque longo (manter pressionado) sobre os **números de passos** no canto superior direito.

Passo 14 | acessar em modo off-line:

Outra inovação do eVista móvel é poder ser utilizado em lugares sem acesso à internet. Isso ajuda em muito a vida do montador que precisa visualizar os detalhes durante a instalação no cliente.

Os únicos cuidados que você deve ter para utilizar melhor o modo off-line são:

a) Visualizar previamente as principais animações em um lugar que tenha acesso à internet, para que elas fiquem disponíveis em disco (cache).

b) Não limpar o cache do seu celular ou tablet nesse período, pois isso poderá apagar as animações que estão em disco.

c) Não fechar e abrir o eVista mais de 5 vezes estando sem acesso à internet. Pois perde-se o acesso, sendo necessário acessar a internet novamente para "zerar" a contagem de acessos.

d) Não estar a mais de 4 dias do seu último acesso à internet. Também sendo necessário acessar a internet novamente para "zerar" a contagem de dias.

Obs.: Os limites de número de acessos e de dias tratados nos itens c) e d) foram implementados por motivos de segurança e políticas de atualização de conteúdo.

Passo 15 | comparar com as outras ferramentas:

Além de conhecer as características do eVista, é importante também conhecer as limitações das outras ferramentas:

YouTube e Vimeo:

a) Os vídeos podem estar dentro dos canais de cada fabricante, mas mesmo assim o acesso ao conteúdo é mais indireto do que no eVista.

b) Qualquer alteração em um vídeo não é tratada como uma nova revisão, mas como um novo vídeo. Com outro endereço e histórico "zerado".

c) O YouTube e o Vimeo não foram pensados para exibirem animações passo a passo. O eVista sim!

d) Eles exibem propagandas e vídeos de outras empresas concorrentes na lista de vídeos relacionados. Isso acaba confundindo o montador e não é bom nem para o fabricante.

Site do fabricante:

a) Como o site é exibido dentro do navegador, o acesso ao conteúdo é muito mais indireto do que no eVista.

b) A área de visualização de vídeos do site pode ficar reduzida e cortada dependendo do caso.

c) O montador precisa procurar em outros sites para visualizar outros conteúdos (de fornecedores e demais parceiros, por exemplo).

d) O acesso off-line é mais difícil para ser realizado.

App do fabricante:

a) Como o nome já diz, é um app com conteúdo apenas do fabricante e no máximo poderá incluir materiais "nem sempre atualizados" de seus parceiros diretos. Ao contrário do eVista que é projetado para conter o conteúdo oficial e atualizado de todos seus clientes.

b) Dificilmente o app do fabricante terá os recursos que tem o eVista pois normalmente não são desenvolvidos para exibir animações passo a passo.

EADs:

a) Não são desenvolvidos para serem usados durante a montagem.

b) Também não são pensados para exibirem animações passo a passo.

Passo 16 | avaliar e sugerir melhorias:

Utilize a Play Store do Google para dar uma nota para o app do eVista. Se possível, deixe também seus comentários e sugestões de ajustes.